SAMSUNG

SERIES 4

تلفزيون LED

دليل المستخدم

تم توفير الأشكال والأمثلة التوضيحية الواردة في "دليل المستخدم" هنا بغرض التوضيح فقط.قد تختلف هذه المعلومات عن المظهر الحقيقي للمنتج، علمًا بأنه قد يتم تغيير تصميم المنتج ومواصفاته دون إخطار.

تحذير الصورة الثابتة

تجنب عرض الصور الثابتة (مثل ملفات الصور jpeg) أو عناصر الصور الثابتة (مثل شعار برنامج التليفزيون أو عرض بأشرطة أو تشغيل صورة بنظام 4:3 أو أخذ الوضعية أسفل الشاشة، إلخ) على الشاشة. قد يؤدي العرض المتواصل للصور الثابتة إلى ظهور ظلال على شاشة LED، مما يؤثر على جودة الصورة. وللتقليل من خطر هذا التأثير، يُرجى اتباع التوصيات الواردة أدناه:

- تجنب عرض قناة تليفزيونية واحدة لفترات طويلة.
- حاول دائمًا عرض أي صورة بملء الشاشة، واستخدم قائمة تنسيق الصور بجهاز التليفزيون لعرض الصورة في أفضل وضع ممكن.
- قلل قيم السطوع والتباين إلى الحد الأدنى اللازم لتحقيق جودة الصورة المطلوبة، حيث تؤدي القيم الزائدة عن الحد الطبيعي إلى تحرّق الشاشة بشكل سريع.
- استخدم كافة ميزات التليفزيون التي تم تصميمها للحد من الأشياء التي تعمل على احتجاز الصورة واحتراق الشاشة. لمعرفة التفاصيل، يُرجى الرجوع إلى القسم الخاص بهذا الموضوع في دليل المستخدم.

متوفر في الهند فقط

تشير هذه العلامة الموجودة على الجهاز أو ملحقاته أو المواد المطبوعة الخاصة به إلى أنه ينبغي عدم التخلص من المنتج وملحقاته الإلكترونية مع النفايات المنزلية الأخرى في نهاية فترة صلاحيته. وتفاديًا للأضرار البيئية أو الصحية التي قد تترتب على التخلص من المخلفات غير الخاضعة، يُرجى فصل المخلفات الخاضعة بهذا المنتج عن باقي المخلفات والتخلص منها عن طريق إعادة التصنيع، وذلك للتحريز من إمكانية إعادة استخدام الموارد بشكل مستدام.

لمزيد من المعلومات حول التخلص الآمن وإعادة التصنيع، تفضل بزيارة www.samsung.com/in أو اتصل على خطي الاستعلامات - 18002668282 / 1800300008282.

للاستخدام الشخصي و غير التجاري فقط.
يخضع الاستخدام للإرشادات الواردة في دليل المستخدم، وقد لا يتوفر في بعض المناطق.

اتصل بمركز SAMSUNG WORLDWIDE

إذا كانت لديك أية أسئلة أو تعليقات خاصة بمنتجات Samsung، الرجاء الاتصال بمركز خدمة عملاء SAMSUNG.

موقع ويب	مركز خدمة العملاء ☎	البلد
www.samsung.com/ae/ support (English)	800-SAMSUNG (726-7864)	U.A.E
www.samsung.com/ae_ar/ support (Arabic)	800-SAMSUNG (726-7864)	OMAN
	183-2255 (183-CALL)	KUWAIT
	8000-4726	BAHRAIN
	800-2255 (800-CALL)	QATAR
www.samsung.com/eg/ support	08000-726786 16580	EGYPT
www.samsung.com/n_africa/ support	021 36 11 00	ALGERIA
www.samsung.com/n_africa/ support	80-1000-12	TUNISIA
www.samsung.com/Levant/ support (English)	0800-22273 06 5777444	JORDAN
www.samsung.com/Levant/ support (English)	18252273	SYRIA
www.samsung.com/iran/ support	021-8255	IRAN
www.samsung.com/n_africa/ support	080 100 2255	MOROCCO
www.samsung.com/sa/ support www.samsung.com/sa_en/ support (English)	920021230	SAUDI ARABIA
www.samsung.com/pk/ support	0800-Samsung (72678)	PAKISTAN

BN68-06310K-02

إرشادات السلامة الهامة

SAMSUNG

تحذير! إرشادات السلامة الهامة

(يرجى قراءة القسم المناسب المطبق للعلامة الموجودة على منتج Samsung الموجود لديك قبل بدء تركيب المنتج.)

تنبيه

خطر تعرض لصدمة كهربية. لا تحاول الفتح

تنبيه: للحد من خطر التعرض لصدمة كهربائية لا تقم بإزالة الغطاء (أو الجزء الخلفي).
حيث لا يوجد أجزاء داخلية قابلة للصيانة من قبل المستخدم لذا، اطلب من الأفراد المؤهلين القيام بجميع أعمال الصيانة.

يشير هذا الرمز إلى وجود جهد عالي بالداخل. فمن الخطر وجود تلامس أي جزء داخلي بهذا المنتج يأتي لشكل من الأشكال.

ينبهك هذا الرمز إلى أنه قد تم تضمين إرشادات هامة تتعلق بالتشغيل والصيانة مع هذا المنتج.

- تم تزويد الخزانة بفتحات ومنافذ من الخلف، أو الأسفل لتوفير التهوية اللازمة. ولضمان الحصول على أداء أجْوَد عليه بهذا الجهاز وللحيلولة من السخونة الزائدة، يحظر سد تلك المنافذ أو الفتحات أو تعطيلها.
- ينبغي عدم وضع هذا الجهاز داخل مساحة مغلقة مثل مكتبة أو خزانة داخلية، إلا في حالة توفر تهوية جيدة بهذه الأماكن.
- ينبغي عدم وضع هذا الجهاز فوق سجاد أو مفروش يلي أو بقرب منها، ولا ينبغي وضعه في الأماكن المعرضة لأشعة الشمس المباشرة.
- ينبغي عدم وضع أي أوانٍ تحتوي على الماء (زهرية أو عوارض) فوق الجهاز. لأن ذلك قد يؤدي إلى التعرض لخطر نشوب حريق أو حدوث صدمة كهربية.
- لا تضع هذا الجهاز في مكان يتعرض فيه للتساقط الأمطار، ولا تضعه بالقرب من الماء (وبالقرب من حوض استخدام أو مغسلة أو حوض المطبخ أو حوض غسيل أو على قاعدة مبللة أو بالقرب من حمام سباحة أو ما شابه) في حالة تعرض الجهاز للبلل، فصله عن التيار الكهربي واتصل على الفور بموزع معتمد. تلك من شأنها أن تؤدي إلى حدوث حريق أو صدمة كهربية.
- يعمل هذا الجهاز بطاريات، وقد توجد بعض القيود في مجتمعك تتطلب منك التخلص من هذه البطاريات بطريقة معينة لأسباب تتعلق بالحفاظ على البيئة. لذا، يُرجى الاتصال بالسلطات المحلية للاطلاع على المعلومات الخاصة بكيفية التخلص منها أو إعادتها مرة أخرى.
- ينبغي عدم تحميل ماخذ الحائط أو أسلاك التمديد أو المحولات فوق سعتهم، وإلا قد يتسبب حريق أو تحدث صدمة كهربية.
- ينبغي وضع أسلاك موزع الطاقة في مسار يجعلها في مأمن من السير فوقها أو الضغط عليها بواسطة أشياء توضع فوقها أو توضع بشكل يعوق توصيلها، كما ينبغي توجيه عناية خاصة للأسلاك عند نهاية القابس والمحولات، وموضع خروج السلك من الجهاز.
- لحماية الجهاز من العواصف والبرق أو لحمايته في حالة الغياب عنه أو تركه دون استخدام لفترات طويلة، افصله عن ماخذ الحائط وافصل الهوائي أو نظام الكيبل. حيث سيساعد ذلك في حماية الجهاز من التلف نتيجة البرق أو النشاط الشاذ في خطوط الطاقة.
- قبل توصيل سلك التيار الكهربي إلى التيار المتردد، يتأكد الجدول في التيار المستمر، تأكد من توافق شعّاع فولطية محول التيار المستمر مع الموزع الكهربي المحلي.
- يحظر وضع أي شيء معدني في الأجزاء المفتوحة الموجودة بالجهاز، لأن ذلك قد يؤدي إلى التعرض لمخاطر أو حدوث صدمة كهربية.
- تجنب حدوث صدمة كهربية، لا تلمس الأجزاء الداخلية للجهاز أبدًا، حيث تُسمح للقابس المعدني وحده فقط بفتح الجهاز.
- تأكد من توصيل قابس سلك التيار الكهربي وإدخاله بشكل محكم، وعند أن إلقاء تأكد من إمساكه من القابس عند خروجه من المأخذ. علاوة عليه يحظر لمس سلك التيار الكهربي بأيدٍ مبتلة.
- إذا لم يعمل الجهاز بشكل سليم - وخاصةً في حالة صدور أصوات أو روائح غير عادية منه - افصله على الفور واتصل بالموزع المعتمد أو مركز الخدمة.
- تأكد من ترك فائض التيار الكهربي من الماخذ في حالة ترك التلفزيون دون استخدام أو ترك المنزل لفترة طويلة (خاصة عند ترك الجهاز مع أطفال أو مسنين أو ذوي احتياجات خاصة).
- يمكن أن تتسبب الإثارة المفرطة في حدوث صدمة كهربية أو تسرب كهربي أو نشوب حريق بسبب توليد سلك التيار الكهربي للشرار أو الحرارة أو بسبب تلف المادة العازلة.
- تأكد من الاتصال بمركز خدمة معتمد عند تركيب الجهاز في مكان كثيف الأتربة، ذي درجة حرارة مرتفعة أو منخفضة، ويتسم بالرطوبة العالية، ووجود به مواد كيميائية أو عند تركيب الجهاز في الأماكن التي يتم تشغيله فيها على مدار 24 ساعة مثل المطارات ومحطات القطار وغيرها.
- قد يؤدي عدم الإلتزام بذلك إلى تعرض جهازك للتلفيات شديدة.
- استخدم فقط قابس ومقبس تم توصيلهما أو حبنا بشكل جيد.
- قد يؤدي التوصيل الأرضي غير السليم إلى حدوث صدمة كهربية أو تلف الجهاز. (أجهزة الفئة 1 فقط)
- تفصل الجهاز عن مصدر الطاقة، يجب فصل القابس من مأخذ مصدر الطاقة، وبالتالي ينبغي أن يكون قابس مصدر الطاقة قابل للاستخدام.
- ينبغي عدم السماح للأطفال بالصعود على الجهاز.
- احتفظ بالملحقات (البطاريات وغيرها) في مكان آمن بعيدًا عن متناول الأطفال.
- تجنب تركيب المنتج في مكان غير مستقر مثل رف مهتز أو أرضية منحدرة أو مكان عُرضة للاهتزاز.
- لا تُعرّض المنتج للسقوط أو الارتطام وفي حالة تعرض الجهاز للتلف، افصل سلك التيار الكهربي واتصل بمركز الخدمة.
- افصل سلك التيار الكهربي عن ماخذ الطاقة وامسح الجهاز مستخدمًا قطعة من القماش ناعمة وجافة. علاوة عليه يحظر استخدام أي مواد كيميائية مثل الشمع أو البنزين أو الكحول أو مخفف الدهان أو مبيد الحشرات أو مطهِّر الجو أو المشحم أو المنظفات. لأن استخدام تلك المواد قد يؤدي إلى تغير شكل المنتج أو إزالة الطباعة الموجودة عليه.
- ينبغي عدم رفع المنتج في الماء أو رشه بها.
- يحظر التخلص من البطاريات عن طريق حرقها.
- ينبغي عدم تقصير دائرة البطاريات أو تفكيكها أو تعريضها للسخونة الزائدة.
- هناك احتمال بحدوث انفجار إذا تم استبدال البطارية بطريقة غير صحيحة. قم باستبدالها ببطاريات من نفس النوع أو من نوع مماثل.
- تحذير - اتجنب التلاع بحريق، أبعد الشموع أو أي مصدر للّهب دومًا عن المنتج.

بدء التشغيل

الملحقات

- جهاز التحكم عن بُعد وبطاريتان (بحجم AAA)
- إرشادات السلامة.
- بطاقة الضمان / دليل التوائم التنظيمية (لا يتوفران في بعض المواقع)
- سلك التيار الكهربي

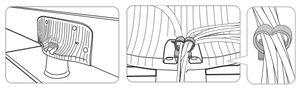

- حامل الكبلات (1EA) تجميع حامل الكبلات

كبلات الإدخال (تُباع منفصلة)

- (AV) Composite
- Component
- محوري (RF)
- HDMI
- HDMI-DVI

وحدة التحكم بالتلفزيون (مفتاح اللوحة)

يتم عرض الصورة بموجهة الجانب الأمامي من التلفزيون.

✎ لإغلاق القائمة **قائمة** أو **Media Play** أو القائمة **مصدر**، اضغط على وحدة التحكم لمدة تزيد عن ثانية.

✎ احرص على ألا تضغط على وحدة التحكم أثناء تحريكها لأعلى/لأسفل/يمينًا/يسارًا لتحديد الوظيفة التي تريدها. وإذا ضغطت عليها أولاً، فلن تتمكن من تشغيلها لتحريكها في اتجاهات لأعلى/لأسفل/يمينًا/يسارًا.

التوصيل والتشغيل (الإعداد الأولي)

عند تشغيل التلفزيون للمرة الأولى، ستساعدك سلسلة الشاشات والمطالبات التي تظهر على الشاشة في تكوين الإعدادات الأساسية للتلفزيون. قم بتوصيل سلك التيار الكهربي بماخذ الحائط ثم اضغط على الزر **POWER** لتشغيل التلفزيون. اضبط الإعداد الأولي متبعًا الإرشادات التي تظهر على شاشة التلفزيون.

✎ إذا كانت لا تستخدم مستقبل بث عبر الكبل أو القمر الصناعي، فتأكد من توصيل التلفزيون بوصلة هوائي أو كبل قبل تشغيله.

✎ توصيل سلك التيار الكهربي والهوائي. (راجع "التوصيلات")

التوصيلات

- تحصول على صورة أكثر نقاء وجودة صوت أعلى، قم بتوصيل التلفزيون بجهاز رقمي باستخدام كبل HDMI.
- قد لا تظهر الصورة بشكل طبيعي (أو لا يتم عرضها نهائيًا) إذا قد لا يعمل الصوت في حالة أن يكون الجهاز الخارجي متصلبر كبل HDMI باستثناء أقدم من ذلك. الفصل بالتلفزيون. في حالة حدوث مثل هذه المشكلة، قم بالاتصال.م الشركة المصنعة للجهاز الخارجي عن إصدار كبل HDMI وإذا كان قابلاً، اطلب ترقية له.
- تأكد من شراء كابل HDMI معتمد. وإلا، فقد لا يتم عرض الصورة أو يحدث خطأ في التوصيل.
- إدخال **PC/DVI AUDIO IN** غير مدعوم.
- بالنسبة لتوصيل كبل HDMI/DVI، يجب استخدام المنفذ (DVI) HDMI IN 2.
- قد يكون التوصيل من خلال كبل HDMI غير مدعومًا وفقًا للكمبيوتر.
- إذا تم توصيل كبل HDMI إلى DVI بامتداد (DVI) HDMI IN 2، فلن يعمل الصوت.
- بالنسبة لتوصيل جهاز فك التشفير باستخدام كبل HDMI، يوصى بشدة التوصيل بامتداد HDMI IN 1(STB).

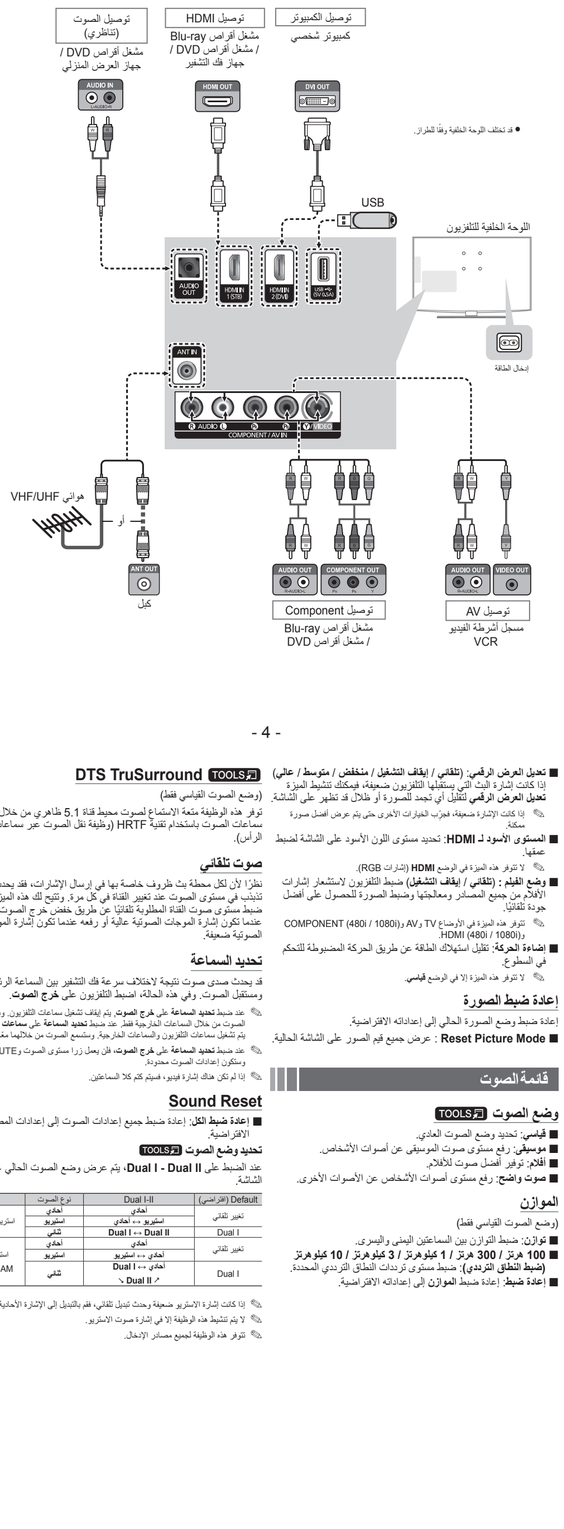

✎ قد تختلف اللوحة الخلفية وفقًا للطراز.

تغيير مصدر الإدخال

قائمة المصادر

استخدمه لتحديد التلفزيون أو مصادر إدخال خارجية أخرى كمشغلات أقراص Blu-ray / DVD / مستقبل البث عبر كبل / مستقبل قمر صناعي لجهاز فك تشفير متصل بالتلفزيون.

1. اضغط على الزر SOURCE.
2. حدد مصدر الإدخال الخارجي المطلوب.

TV / AV / Component / HDMI1 / HDMI2/DVI

✎ يمكنك اختيار الأجهزة الخارجية المتصلة بالتلفزيون فقط. في **قائمة المصادر**، سيتم تمييز الإدخالات المتصلة.

طريقة استخدام تحرير الاسم

تتيح لك الميزة تحرير الاسم ربط اسم جهاز بمصدر إدخال. للوصول إلى **تحرير الاسم**، قم بالدخول إلى القائمة **الدعم**، ثم حدد **تحرير الاسم**. قم بتسمية الجهاز المتصل بمقابس الإدخال لجعل تحديد مصدر الإدخال الخاص بك أكثر سهولة.

✎ عند توصيل جهاز كمبيوتر بالمنفذ HDMI IN 2 (DVI) باستخدام كبل HDMI، يجب عليك ضبط التلفزيون على الوضع **PC** من **تحرير الاسم**.

✎ عند توصيل جهاز كمبيوتر بالمنفذ HDMI IN 2 (DVI) باستخدام كبل HDMI إلى DVI، يجب عليك ضبط التلفزيون على الوضع **DVI PC** من **تحرير الاسم**.

✎ عند توصيل أجهزة AV (صوت وفيديو) بالمنفذ HDMI IN 2 (DVI) باستخدام كبل HDMI إلى DVI، يجب عليك ضبط التلفزيون على الوضع **DVI** من **تحرير الاسم**.

المعلومات

اضغط على (INFO)INFO، حيث يمكنك الرجوع إلى معلومات تفصيلية حول الجهاز الخارجي المحدد.

✎ **المعلومات** يتوفر للمصدر المتصل الحالي فقط.

جهاز التحكم عن بُعد

✎ يوجد بهذا الجهاز نقاط "برايل" على أزرار الطاقة والقنوات ومستوى الصوت، ومن ثم، يمكن استخدامه بواسطة الأشخاص الذين يعانون من مشاكل في الإبصار.

أوضاع العرض (إدخال HDMI/DVI)

الدقة المثلى
سلسلة 4: 1366 × 768@60 هرتز / سلسلة 5: 1920 × 1080 على 60 هرتز

الوضع	الدقة	التردد الأفقي (كيلوهرتز)	التردد الرأسي (هرتز)	تردد ساعة البكسل (ميجاهرتز)	القطبية المتزامنة (أفقي/رأسي)	768 × 1366	1080 × 1920
IBM	720 × 400	31.469	70.087	28.322	+/-	✓	✓
MAC	640 × 480	35.000	66.667	30.240	-/-	✓	✓
	832 × 624	49.726	74.551	57.284	-/-	✓	✓
	1152 × 870	68.681	75.062	100.000	-/-	✓	✓
VESA DMT	640 × 480	31.469	59.940	25.175	-/-	✓	✓
	640 × 480	37.861	72.809	31.500	-/-	✓	✓
	640 × 480	37.500	75.000	31.500	-/-	✓	✓
	800 × 600	37.879	60.317	40.000	+/+	✓	✓
	800 × 600	48.077	72.188	50.000	+/+	✓	✓
	800 × 600	46.875	75.000	49.500	+/+	✓	✓
	768 × 1024	48.363	60.004	65.000	-/-	✓	✓
	768 × 1024	56.476	70.069	75.000	-/-	✓	✓
	768 × 1024	60.023	75.029	78.750	+/+	✓	✓
	1152 × 864	67.500	75.000	108.000	+/+	✓	✓
	1280 × 720	45.000	60.000	74.250	+/+	✓	✓
	1280 × 800	49.702	59.810	83.500	-/+	✓	✓
	1280 × 1024	63.981	60.020	108.000	+/+	✓	✓
	1280 × 1024	79.976	75.025	135.000	+/+	✓	✓
	1366 × 768	47.712	59.790	85.500	+/+	✓	✓
	1440 × 900	55.935	59.887	106.500	-/+	✓	✓
	900RB × 1600	60.000	60.000	108.000	+/+	✓	✓
	1680 × 1050	65.290	59.954	146.250	-/+	✓	✓
	1920 × 1080	67.500	60.000	148.500	+/+	✓	✓

تركيب البطاريات (حجم البطارية: AAA)

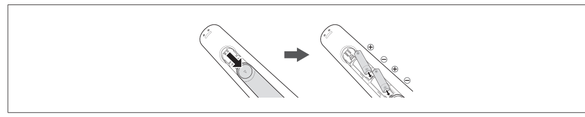

✎ **ملاحظة**

- استخدم جهاز التحكم عن بُعد من مسافة تبلغ 23 قدمًا من التلفزيون.
- قد يؤثر الضوء الساطع على أداء جهاز التحكم عن بُعد. لذا، تجنب استخدامه بالقرب من إضاءة فلورسنت خاصة أو لافتات نيون.
- قد يختلف اللون والشكل وفقًا للطراز.

قائمة القنوات

❑ مشاهدة القنوات

قائمة القنوات

حدد قناة في الشاشة **كافة القنوات**. **القنوات المضافة** عن طريق الضغط على الزرين ▲/▼، ثم الضغط على الزر ENTER. يمكنك بذلك مشاهدة القناة المحددة.

✎ استخدام أزرار جهاز التحكم عن بُعد مع **قائمة القنوات**.

رموز عرض حالة القناة

الرموز	العمليات
☒	قناة محذوفة.

❑ إعادة ضبط القنوات

المنطقة

يمكنك تغيير المنطقة المطلوبة.

تخزين تلقائي

(وفقًا للبلد)

البحث عن قناة تلفزيونيًا وتخزينها بالتلفزيون.

تخزين يدوي

البحث عن قناة يدويًا وتخزينها بالتلفزيون.

✎ قد يتم دعم **تخزين يدوي** تبعًا لمصدر القناة.

✎ **برنامج ونظام الألوان ونظام الصوت والقناة وبحث وتخزين**: إذا كان الصوت غريبًا أو لا يوجد صوت، فقم بإعادة تحديد الصوت القياسي المطلوب.

قائمة خيارات قائمة القنوات

اضبط كل قناة باستخدام خياري القائمة **قائمة القنوات (إضافة / حذف)**. قد تختلف عناصر قائمة الخيارات وفقًا لحالة القناة.

اضبط كل قناة باستخدام خيارات القائمة **قائمة القنوات**. قد تختلف عناصر قائمة الخيارات وفقًا لحالة القناة.

■ **إضافة / حذف**: حذف قناة أو إضافتها لعرض القنوات التي تريدها.

✎ ستظهر جميع القنوات المحذوفة في القائمة **كافة القنوات**.

✎ يشير الرمز "✱" بجانب القناة إلى أن القناة تم حظرها.

✎ تظهر القائمة **إضافة** للقنوات المحذوفة فقط.

ضبط دقيق للقنوات

إذا كان الاستقبال واضحًا، فلا يتعين عليك ضبط القناة ضبطًا دقيقًا، نظرًا لأن ذلك يتم تلقائيًا أثناء عملية البحث والتخزين. وإذا كانت الإشارة ضعيفة أو مشوشة، فاضبط القناة ضبطًا دقيقًا يدويًا.

✎ يتم وضع العلامة النجمية *** على القنوات المضبوطة ضبطًا دقيقًا والمحفوظة على الجانب الأيمن من رقم القناة في شريط القناة.

✎ تتوفر هذه الوظيفة لإشارات البث التناظرية فقط.

قائمة الصورة

وضع الصورة TOOLS

تحديد نوع الصورة المفضل لديك.

■ **ديناميكي**: مناسب للغرف المضيئة.

■ **قياسي**: مناسب للبيئة العادية.

■ **أفلام**: مناسب لمشاهدة الأفلام في الغرف المظلمة.

إضاءة خلفية / التباين / السطوع / حدة الوضوح / اللون / تظليل (G/R)

يحتوي التلفزيون على العديد من خيارات الضبط تتيح لك التحكم في جودة الصورة.

✎ في الوضعين التناظريين AV و TV لنظام PAL، لا تتوفر الوظيفة **تظليل (G/R)**.

✎ عند توصيل جهاز كمبيوتر، يمكنك إجراء التغييرات على **إضاءة خلفية والتباين والسطوع وحدة الوضوح** فقط.

✎ يمكن ضبط الإعدادات وتخزينها لكل جهاز خارجي متصل بالتلفزيون.

✎ يؤدي خفض مستوى سطوع الصورة إلى تقليل استهلاك الطاقة.

خيارات الصورة

■ **درجة اللون**: تحديد درجة حرارة اللون

✎ سيتم إلغاء تنشيط **دافئ** عندما يكون وضع الصورة **ديناميكي**.

■ **المقاس**: قد يكون لدى مستقبل البث عبر الكبل/القمر الصناعي أيضًا مجموعة من أحجام الشاشة الخاصة به. ومع ذلك، من المستحسن بشدة استخدام الوضع 16:9 في معظم الأوقات.

16:9: ضبط الصورة على الوضع 16:9 العريض.

4:3:ضبط الصورة على الوضع (4:3) الأساسي.

تكبير 1/تكبير2: تصغير الوضع 16:9 العريض رأسيًا ليلائم حجم الشاشة.

✎ لا تشاهد التلفزيون بتنسيق 4:3 لمدة طويلة. قد يسبب ظهور آثار لحواف الصورة على يمين الشاشة ويسارها وفي منتصفها احتجاز الصورة (احتراق الشاشة)، وهو ما لا يغطيه الضمان.

ملاحمة الشاشة: لعرض الصورة كاملة بدون قطع أطرافها عندما يتم إدخال إشارات (720p/1080i/1080p) HDMI.

✎ **ملاحظة**

- قد تختلف خيارات حجم الصورة وفقًا لمصدر الإدخال.
- قد تختلف العناصر المتوفرة وفقًا للوضع المحدد.
- يمكن ضبط الإعدادات وتخزينها لكل جهاز خارجي متصل بمصدر إدخال بالتلفزيون.

■ **تعديل العرض الرقمي: (تلقائي / إيقاف التشغيل / منخفض / متوسط / عالي)** إذا كانت إشارة البث التي يستقبلها التلفزيون ضعيفة، فيمكنك تنشيط الميزة **تعديل العرض الرقمي** لتقليل أي تجمد للصورة أو ظلال قد تظهر على الشاشة.

✎ إذا كانت الإشارة ضعيفة، فجرّب الخيارات الأخرى حتى يتم عرض أفضل صورة ممكنة.

■ **المستوى الأسود لـ HDMI**: تحديد مستوى اللون الأسود على الشاشة لضبط عمقها.

✎ لا تتوفر هذه الميزة في الوضع **HDMI** (إشارات RGB).

■ **وضع الفيلم : (تلقائي / إيقاف التشغيل)** ضبط التلفزيون لاستشعار إشارات الأفلام من جميع المصادر ومعالجتها وضبط الصورة للحصول على أفضل جودة تلقائيًا.

✎ تتوفر هذه الميزة في الأوضاع AV و TV و(1080i / 480i) COMPONENT و(1080i / 480i) HDMI.

■ **إضاءة الحركة**: تقليل استهلاك الطاقة عن طريق الحركة المضبوطة للتحكم في السطوع.

✎ لا تتوفر هذه الميزة إلا في الوضع **قياسي**.

إعادة ضبط الصورة

إعادة ضبط وضع الصورة الحالي إلى إعداداته الافتراضية.

■ **Reset Picture Mode** : عرض جميع قيم الصور على الشاشة الحالية.

قائمة الصوت

وضع الصوت TOOLS

■ **قياسي**: تحديد وضع الصوت العادي.

■ **موسيقى**: رفع مستوى صوت الموسيقى عن أصوات الأشخاص.

■ **أفلام**: توفير أفضل صوت للأفلام.

■ **صوت واضح**: رفع مستوى أصوات الأشخاص عن الأصوات الأخرى.

الموازن

(وضع الصوت القياسي فقط)

■ **توازن**: ضبط التوازن بين السماعتين اليمنى واليسرى.

■ **100 هرتز / 300 هرتز / 1 كيلوهرتز / 3 كيلوهرتز / 10 كيلوهرتز (ضبط النطاق الترددي)**: ضبط مستوى ترددات النطاق الترددي المحددة.

■ **إعادة ضبط**: إعادة ضبط **الموازن** إلى إعداداته الافتراضية.

DTS TruSurround TOOLS

(وضع الصوت القياسي فقط)

توفر هذه الوظيفة متعة الاستماع لصوت محيط قناة 5.1 ظاهري من خلال سماعات الصوت باستخدام تقنية HRTF (وظيفة نقل الصوت عبر سماعات الرأس).

صوت تلقائي

نظرًا لأن لكل محطة بث ظروف خاصة بها في إرسال الإشارات، فقد يحدث تذبذب في مستوى الصوت عند تغيير القناة في كل مرة. وتتيح لك هذه الميزة ضبط مستوى صوت القناة المطلوبة تلقائيًا عن طريق خفض خرج الصوت عندما تكون إشارة الموجات الصوتية عالية أو رفعه عندما تكون إشارة الموجات الصوتية ضعيفة.

تحديد السماعة

قد يحدث صدى صوت نتيجة لاختلاف سرعة فك التشفير بين السماعة الرئيسية ومستقبل الصوت. وفي هذه الحالة، اضبط التلفزيون على **خرج الصوت**.

✎ عند ضبط **تحديد السماعة** على **خرج الصوت**، يتم إيقاف تشغيل سماعات التلفزيون. وستسمع الصوت من خلال السماعات الخارجية فقط. عند ضبط **تحديد السماعة** على **سماعات التلفاز**، يتم تشغيل سماعات التلفزيون والسماعات الخارجية. وستسمع الصوت من خلالهما معًا.

✎ عند ضبط **تحديد السماعة** على **خرج الصوت**، فلن يعمل زرا مستوى الصوت وMUTE، وستكون إعدادات الصوت محدودة.

✎ إذا لم تكن هناك إشارة فيديو، فسيتم كتم كلا السماعتين.

Sound Reset

■ **إعادة ضبط الكل**: إعادة ضبط جميع إعدادات الصوت إلى إعدادات المصنع الافتراضية.

تحديد وضع الصوت TOOLS

عند الضبط على **Dual I - Dual II**، يتم عرض وضع الصوت الحالي على الشاشة.

Default (افتراضي)	Dual I-II	نوع الصوت	
تغيير تلقائي	**أحادي**	**أحادي**	استيرو A2
	استيرو ↔ أحادي	**استيرو**	
Dual I	**Dual I ← Dual II**	**ثنائي**	
تغيير تلقائي	**أحادي**	**أحادي**	استيرو NICAM
	أحادي ↔ استيرو	**استيرو**	
Dual I	**أحادي ↔ Dual I ↘ Dual II ↗**	**ثنائي**	

✎ إذا كانت إشارة الاستيرو ضعيفة وحدث تبديل تلقائي، فقم بالتبديل إلى الإشارة الأحادية.

✎ لا يتم تنشيط هذه الوظيفة إلا في إشارة صوت الاستيرو.

✎ تتوفر هذه الوظيفة لجميع مصادر الإدخال.

[UH4200-ME]BN68-06310K-02ARA.indb 1 2014-05-27 4:27:13

قائمة الإعداد

اللغة

ضبط لغة القائمة.

✎ اضغط على الزر ◄ أو ► لتحديد لغة القائمة. (قد يكون لبعض البلدان لغة واحدة فقط، ويختلف ذلك باختلاف المناطق.)

الوقت

✎ يظهر الوقت الحالي في كل مرة تضغط فيها على الزر INFO.

■ **ضبط الساعة:** ضبط **سنة** و**شهر** و**يوم** و**ساعة** و**دقيقة**.

■ **مؤقت التشغيل/مؤقت الإيقاف**

✎ يجب ضبط الوقت الحالي أولاً بواسطة **ضبط الساعة**.

تكرار: ضبط المؤقت للتكرار حسب **مرة** أو **كل يوم** أو **Mon~Fri** أو **Mon~Sat** أو **Sat~Sun** أو **Sun**.

حدد **إيقاف التشغيل** لإيقاف تشغيل **تكرار**.

ساعة/دقيقة: إدخال الساعة والدقيقة التي يتم فيها تشغيل التلفزيون أو إيقاف تشغيله.

المحتويات: تحديد التلفزيون.

القناة: تحديد القناة التي يتم تشغيلها عند تشغيل التلفزيون تلقائيًا.

الصوت: تحديد مستوى الصوت عند تشغيل التلفزيون تلقائيًا.

■ **مؤقت النوم** TOOLS

يعمل على إيقاف تشغيل التلفزيون تلقائيًا في الوقت المحدد مسبقًا. (**إيقاف التشغيل** و**30 دقيقة** و**60 دقيقة** و**90 دقيقة** و**120 دقيقة** و**150 دقيقة** و**180 دقيقة**)

✎ لإلغاء **مؤقت النوم**، حدد **إيقاف التشغيل**.

لحن

الضبط بحيث يتم تشغيل لحن عند ضبط التلفزيون على **إيقاف التشغيل** و**منخفض** و**متوسط** و**عالي**.

✎ لا تعمل **لحن** في الحالتين التاليتين.

- في حالة عدم رجوع أي صوت من التلفزيون نظرًا لخفض مستوى الصوت إلى الحد الأدنى باستخدام الزر "- VOL".
- عند إيقاف تشغيل التلفزيون عن طريق الوظيفة **مؤقت النوم**.

إ.تشغيل تلقائي

سيتم إيقاف تشغيل التلفزيون تلقائيًا في حالة عدم استقبال أي عملية من قبل المستخدم لمدة 8 ساعات.

✎ في حالة ضبط الخيار **إ.تشغيل تلقائي** على **إيقاف التشغيل**، سيظل التلفزيون قيد التشغيل حتى في حالة عدم إجراء أية عمليات على التلفزيون.

قائمة الدعم

❑ استخدام Media Play

تمنح بعرض ملفات الصور و/أو الموسيقى و/أو الأفلام المحفوظة على جهاز USB من فئة التخزين الكبير (MSC).

توصيل جهاز USB

1. قم بتشغيل التلفزيون.
2. قم بتوصيل جهاز USB الذي يحتوي على ملفات صور و/أو موسيقى و/أو أفلام بمقبس USB الموجود بجانب التلفزيون.
3. عند توصيل USB بالتلفزيون، يمكنك تحديد **Media Play**.

✎ أقصى عدد معروض للقسم هو 4.

استخدام القائمة Media Play

1. اضغط على الزر MENU. اضغط على الزر ▲ أو ▼ لتحديد **الدعم** (**الدعم**) ثم اضغط على الزر ENTER.
2. اضغط على الزر ▲ أو ▼ لتحديد **Media Play** (**Media Play**)، ثم اضغط على الزر ENTER.
3. اضغط على الزر ▲ أو ▼ لتحديد رمز (**الفيديو وموسيقى والصور**)، ثم اضغط على الزر ENTER.

✎ قد لا تعمل الميزة بشكل سليم مع ملفات الوسائط المتعددة غير المرخصة.

✎ إذا أردت عرض معلومات تفصيلية خاصة بالملف الذي يتم تشغيله، فاضغط على الزر TOOLS في قائمة الملف، ثم حدد **المعلومات**.

✎ تحتاج إلى الاطلاع على القائمة قبل استخدام **Media Play (USB)**.

- نظاما الملفات المدعومة هما FAT وNTFS.
- قد تكون بعض أنواع كاميرات USB الرقمية والأجهزة الصوتية غير متوافقة مع هذا التلفزيون.

Media Play **تدعم الميزة** أجهزة USB من فئة التخزين الكبير (MSC) فقط، كما أن جهاز MSC هو أحد أجهزة نقل البيانات كبيرة الحجم فقط من فئة التخزين الكبير. ومن أمثلة MSC محركات الأقراص الصغيرة وقارئات بطاقات فلاش. ينبغي توصيل الأجهزة مباشرة بمنفذ USB الموجود بالتلفزيون. (محرك الأقراص الصلبة USB غير مدعوم). لا يدعم الأجهزة الذكية المتصلة عبر بروتوكول MTP أو PTP.

- قبل توصيل الجهاز بالتلفزيون، الرجاء إنشاء نُسخة احتياطية من الملفات لتجنب تلف البيانات أو فقدها، علمًا بأن شركة SAMSUNG لا تتحمل مسؤولية تلف أي ملفات بيانات أو فقدان أي بيانات.
- قد لا يدعم جهاز USB الذي يتطلب طاقة عالية (أكثر من 0.5 أمبير).
- لا تفصل جهاز USB أثناء التحميل.
- كلما ازدادت دقة الصورة، ازدادت الوقت الذي تستغرقه للظهور على الشاشة.
- أقصى دقة مدعومة للملف JPEG هي 15360 × 8640 بكمل.
- إذا تعرض أحد الملفات للتلف أو لم يكن نوع الملف مدعومًا بواسطة التلفزيون، فستظهر الرسالة "تنسيق الملف غير مدعوم".
- إذا تم استخدام كابل تمديد USB، فقد لا يتم التعرف على جهاز USB، أو قد لا تتم قراءة الملفات الموجودة على الجهاز.
- لا يمكن أن يقوم التلفزيون بتشغيل ملفات MP3 بتقنية إدارة الحقوق الرقمية (DRM) تم تنزيلها من موقع لبيع المحتويات. وإدارة الحقوق الرقمية (DRM) هي تقنية تُدعى إلى إنشاء المحتويات الرقمية وتوزيعها وإدارتها بشكل متكامل ومتماسك، بما في ذلك حماية حقوق مؤدي المحتويات ومصالحهم، بالإضافة إلى منع النسخ غير القانوني للمحتويات، وكذلك إدارة الفواتير والمدفوعات.
- جهاز PTP غير مدعوم
- إذا تم عرض رسالة تحذير الطاقة الزائدة أثناء توصيل جهاز USB أو استخدامه، فقد لا يتم التعرف على الجهاز أو يحدث خلل به.
- قد يتم تشغيل وضع رفع الطاقة لبعض محركات الأقراص الصلبة الخارجية تلقائيًا عند توصيلها بالتلفزيون.
- إذا لم يتم التعرف على جهاز USB المتصل بالتلفزيون، أو تعرضت قائمة الملفات على الجهاز للتلف، أو لم يعمل ملف في القائمة، فقم بتوصيل جهاز USB بالكمبيوتر وتهيئة الجهاز، ثم تحقق من الاتصال.
- إذا كان الملف المخزوف من الكمبيوتر لا يزال موجودًا عند تشغيل **Media Play**، فاستخدم الوظيفة "تفريغ سلة المحذوفات" بالكمبيوتر ليتم حذف الملف نهائيًا.
- **تدعم الميزة الصور** تنسيق jpeg التسلسلي فقط.
- لا يتم دعم وظيفتي البحث عن مشهد وعرض صور مصغرة في **الفيديو**.
- إذا تجاوز عدد الملفات والمجلدات المحفوظة على جهاز تخزين USB 4000، فقد لا تظهر الملفات والمجلدات، كما قد يتعذر فتح بعض المجلدات.
- يبلغ أقصى عدد معروض من الملفات، بما في ذلك المجلدات الفرعية، في مجلد واحد بجهاز تخزين USB 2000 ملف.
- قد لا يتم تشغيل الوسائط بشكل جيد عند استخدام جهاز أعلى من 2.0 USB.
- يعمل اسم الملف بلغة القائمة المدعومة فقط. حيث لا يتم عرض اللغة الأخرى بشكل صحيح.

■ **مقاطع الفيديو**

1. اضغط على الزر ◄ أو ► لتحديد **الفيديو**، ثم اضغط على الزر ENTER في القائمة **Media Play**.
2. اضغط على الأزرار ▲/▼/◄/► لتحديد ملف الفيديو المطلوب من قائمة الملفات.
3. اضغط على الزر ENTER أو الزر ► (تشغيل).
- يتم عرض الملف المحدد بالجزء العلوي مع وقت تشغيله.
- إذا كانت معلومات وقت الفيديو غير معروفة، فلا يتم عرض وقت التشغيل وشريط التقدم.
- أثناء تشغيل ملف الفيديو، يمكنك البحث باستخدام الزرين ◄ و►.
- يمكنك استخدام الزرين (◄◄) (إرجاع) و(►►) (تقديم سريع) أثناء التشغيل.
- بهذا الوضع، يمكنك تشغيل مقاطع الأفلام الموجودة في لعبة، ولكن لا يمكنك تشغيل اللعبة نفسها.

● تنسيقات الترجمة المدعومة

- خارجي

اسم	امتداد الملف
MPEG-4 timed text	.ttxt
SAMI	.smi
SubRip	.srt
SubViewer	.sub
Micro DVD	.sub أو .txt
SubStation Alpha	.ssa
Advanced SubStation Alpha	.ass

- داخلي

التنسيق	الجذرية	اسم
تنسيق صورة	AVI	Xsub
تنسيق نص	MKV	SubStation Alpha
تنسيق نص	MKV	Advanced SubStation Alpha
تنسيق نص	MKV	SubRip
تنسيق نص	MP4	MPEG-4 Timed text

● تنسيقات الفيديو المدعومة

امتداد الملف	الجذرية	الرمز الفيديو	الدقة	معدل إطارات (إطار/ثانية)	معدل البت (ميجابت/ثانية)	الرمز الصوت
*.mp4	MP4	DivX 3.11/4.12/5.x/6.0	1080 × 1920	30~6	20 ميجابت/ثانية	MP3 / ADPCM / AAC
		H.264	1080 × 1920	30~6	20 ميجابت/ثانية	
		VC-1	1080 × 1920	30~6	20 ميجابت/ثانية	
		MJPEG	640 × 480	10 ميجابت/ثانية	30~6	
.avi.mkv	AVI/MKV	DivX 3.11/4.12/5.x/6.0	1080 × 1920	30~6	20 ميجابت/ثانية	MP3 / AC3 / LPCM / ADPCM / DTS
		MPEG 1/2/4	1080 × 1920	30~6	20 ميجابت/ثانية	
		H.264	1080 × 1920	30~6	20 ميجابت/ثانية	
		MJPEG	640 × 480	30~6	10 ميجابت/ثانية	
.asf.wmv	ASF	DivX 3.11/4.12/5.x/6.0	1080 × 1920	30~6	20 ميجابت/ثانية	MP3 / AC3 / LPCM / ADPCM / WMA / WMA Pro
		MPEG 1/2/4	1080 × 1920	30~6	20 ميجابت/ثانية	
		H.264	1080 × 1920	30~6	20 ميجابت/ثانية	
.ts.trp*.tp	TS	MPEG2-TS	1080 × 1920	30~6	20 ميجابت/ثانية	AC3 / AAC / + MP3 / DD
		H. 264	1080 × 1920	30~6	20 ميجابت/ثانية	
dat*.mpg*.mpeg*.vob	PS	MPEG1	1080 × 1920	30~6	20 ميجابت/ثانية	AC3 / MPEG / LPCM / AAC
		MPEG2	1080 × 1920	30~6	20 ميجابت/ثانية	
		H. 264	1080 × 1920	30~6	20 ميجابت/ثانية	
*.3gp	3GPP	MPEG 1/2/4	1080 × 1920	30~6	20 ميجابت/ثانية	MP3
		H.264	1080 × 1920	30~6	20 ميجابت/ثانية	
*.flv	تنسيقات الملاك	H.264	1080 × 1920	30~6	20 ميجابت/ثانية	MP3
		Sorenson H.263	1080 × 1920	30~6	20 ميجابت/ثانية	

قيود أخرى

- لن يتم تشغيل محتوى الفيديو أو لن يعمل بشكل صحيح في حالة وجود خطأ في المحتوى أو الجذرية.
- قد لا يعمل الصوت أو الفيديو إذا كانت المحتويات ذات معدل بت/معدل إطار قياسي أعلى من إطار/ثانية المتوافق المذكور في الجدول أعلاه.
- في حالة وجود خطأ بجدول الفهرس، فلا يتم دعم وظيفة الاستدعاء (الانتقال السريع).
- قد تستغرق القائمة وقتًا أطول في الظهور إذا تجاوز معدل البت الخاص بالفيديو 10 ميجابت/ثانية.
- لا يمكن تشغيل محتوى الفيديو إذا كان هناك العديد من المحتويات في ملف واحد.

وحدة فك ترميز الفيديو
دعم جنى H.264، المستوى 4.1
لا يدعم FMO/ASO/RS H.264
دعم MPEG4 SP، ASP، AP L4 / MP / VC1 SP، RS و AVCHD
– **أقل من 1280 × 720**: بحد أقصى 60 إطارًا
– **أعلى من 1280 × 720**: بحد أقصى 30 إطارًا
H.263 غير مدعوم.
GMC غير مدعوم.

وحدة فك ترميز الصوت
دعم جنى WMA7 و8، STD و9 PRO، و10 PRO
يدعم كل من WMA 9 PRO، WMA 10 PRO القناة 5.1. (وضع WMA Pro LBR غير مدعوم)
تقنية الصوت WMA دون فقدان غير مدعومة.

■ **موسيقى**

1. اضغط على الزر ◄ أو ► لتحديد **موسيقى**، ثم اضغط على الزر ENTER في القائمة **Media Play**.
2. اضغط على الأزرار ▲/▼/◄/► لتحديد ملف الموسيقى المطلوب من قائمة الملفات.
3. اضغط على الزر ENTER أو الزر ► (تشغيل).

✎ أثناء تشغيل ملف الموسيقى، يمكنك البحث باستخدام الزرين ◄ و►.

✎ لا يعمل الزران (◄◄) (إرجاع) و(►►) (تقديم سريع) أثناء التشغيل.

✎ يتم عرض الملفات بامتداد MP3 فقط. ولا يتم عرض امتدادات الملفات الأخرى، حتى إذا تم حفظها على جهاز USB نفسه.

✎ في حالة الحاجة إلى تغيير **الموازن** - عند تشغيل ملف MP3، ثم الخروج من **Media Play**، اضبط **الموازن** في القائمة **الصوت**. (قد تتسبب ملفات MP3 ذات الموجات الصوتية العالية في حدوث مشكلة بالصوت).

■ **الصور**

1. اضغط على الزر ◄ أو ► لتحديد **الصور**، ثم اضغط على الزر ENTER في القائمة **Media Play**.
2. اضغط على الأزرار ▲/▼/◄/► لتحديد ملف الصور المطلوب من قائمة الملفات.
3. اضغط على الزر ENTER أو الزر ► (تشغيل).

✎ **ملاحظة**

- أثناء عرض قائمة صور، اضغط على الزر ► (تشغيل) / ENTER الموجود بجهاز التحكم عن بُعد لبدء عرض الشرائح.
- سيتم عرض جميع ملفات في قسم قائمة الملفات بطريقة عرض الشرائح.
- يتم عرض الملفات بالترتيب الذي تم اختياره أثناء عرض الشرائح.
- أثناء عرض الشرائح، يمكنك ضبط سرعة عرض الشرائح باستخدام الزرين (◄◄) (إرجاع) أو (►►) (تقديم سريع).
- يمكنك الانتقال إلى ملف آخر باستخدام الزر ◄ أو►.

● تنسيقات الصورة المدعومة

الدقة	الصورة
8704 × 15360	خط أساسي
1024 × 768	تصاعدي
	JPEG

قيود أخرى

- لن يتم تشغيل محتوى الفيديو أو لن يعمل بشكل صحيح في حالة وجود خطأ في المحتوى أو الجذرية.
- قد لا يعمل الصوت أو الفيديو إذا كانت المحتويات ذات معدل بت/معدل إطار قياسي أعلى من إطار/ثانية المتوافق المذكور في الجدول أعلاه.
- في حالة وجود خطأ بجدول الفهرس، فلا يتم دعم وظيفة الاستدعاء (الانتقال السريع).
- قد تستغرق القائمة وقتًا أطول في الظهور إذا تجاوز معدل البت الخاص بالفيديو 10 ميجابت/ثانية.
- لا يمكن تشغيل محتوى الفيديو إذا كان هناك العديد من المحتويات في ملف واحد.

وحدة فك ترميز الفيديو
دعم جنى H.264، المستوى 4.1
لا يدعم FMO/ASO/RS H.264
دعم MPEG4 SP، ASP
– **أقل من 1280 × 720**: بحد أقصى 60 إطارًا
– **أعلى من 1280 × 720**: بحد أقصى 30 إطارًا
H.263 غير مدعوم.
GMC غير مدعوم.

وحدة فك ترميز الصوت
دعم جنى WMA7 و8، STD و9 PRO، و10 PRO
يدعم كل من WMA 9 PRO، WMA 10 PRO القناة 5.1. (وضع WMA Pro LBR غير مدعوم)
تقنية الصوت WMA دون فقدان غير مدعومة.

■ **موسيقى**

1. اضغط على الزر ◄ أو ► لتحديد **موسيقى**، ثم اضغط على الزر ENTER في القائمة **Media Play**.
2. اضغط على الأزرار ▲/▼/◄/► لتحديد ملف الموسيقى المطلوب من قائمة الملفات.
3. اضغط على الزر ENTER أو الزر ► (تشغيل).

✎ أثناء تشغيل ملف الموسيقى، يمكنك البحث باستخدام الزرين ◄ و►.

✎ لا يعمل الزران (◄◄) (إرجاع) و(►►) (تقديم سريع) أثناء التشغيل.

✎ يتم عرض الملفات بامتداد MP3 فقط. ولا يتم عرض امتدادات الملفات الأخرى، حتى إذا تم حفظها على جهاز USB نفسه.

✎ في حالة الحاجة إلى تغيير **الموازن** - عند تشغيل ملف MP3، ثم الخروج من **Media Play**، اضبط **الموازن** في القائمة **الصوت**. (قد تتسبب ملفات MP3 ذات الموجات الصوتية العالية في حدوث مشكلة بالصوت).

■ **الصور**

1. اضغط على الزر ◄ أو ► لتحديد **الصور**، ثم اضغط على الزر ENTER في القائمة **Media Play**.
2. اضغط على الأزرار ▲/▼/◄/► لتحديد ملف الصور المطلوب من قائمة الملفات.
3. اضغط على الزر ENTER أو الزر ► (تشغيل).

✎ **ملاحظة**

- أثناء عرض قائمة صور، اضغط على الزر ► (تشغيل) / ENTER الموجود بجهاز التحكم عن بُعد لبدء عرض الشرائح.
- سيتم عرض جميع ملفات في قسم قائمة الملفات بطريقة عرض الشرائح.
- يتم عرض الملفات بالترتيب الذي تم اختياره أثناء عرض الشرائح.
- أثناء عرض الشرائح، يمكنك ضبط سرعة عرض الشرائح باستخدام الزرين (◄◄) (إرجاع) أو (►►) (تقديم سريع).
- يمكنك الانتقال إلى ملف آخر باستخدام الزر ◄ أو►.

● تنسيقات الصورة المدعومة

الدقة	الصورة
8704 × 15360	خط أساسي
1024 × 768	تصاعدي
	JPEG

استكشاف الأخطاء وإصلاحها

إذا كان لديك أي استفسارات بخصوص التلفزيون، فراجع هذه القائمة أولاً. إذا تعذر تطبيق أي من التلميحات المتعلقة باستكشاف الأخطاء وإصلاحها، فيُرجى زيارة الموقع "www.samsung.com"، ثم انقر فوق الدعم أو الاتصل بمركز الخدمة المدون على الغلاف الخلفي لهذا الدليل.

المشكلة	الحل الممكن
جودة الصورة	
صورة التلفزيون لا تبدو جيدة كما كانت بالمتجر.	• إذا كان لديك كابل تمديد(هوائي)بجهاز فك التشفير، فقم بالترقية إلى جهاز فك التشفير الرقمي. استخدم كبل HDMI أو Component للحصول على جودة صورة عالية للغاية (HD) • توصيل الهوائي. جرِّب محطات عالية الدقة بعد إجراء الضبط التلقائي. ✎ يوجد العديد من القنوات عالية الدقة التي تم تحديثها من محتوى جودة قياسية (SD). • اضبط دقة إخراج الفيديو المعتمد على مستقبل البث عبر الكبل/جهاز فك التشفير على 1080i أو 720p. • تأكد من أنك تشاهد التلفزيون بحيث يكون بعيدًا حسب أدنى مسافة موصى بها بناءً على حجم الإشارة ودقتها.
الصورة مشوشة، خطأ في حظر الماكرو وتكون كتل صغيرة ونقاط وظهور وحدات البكسل.	• قد يتسبب ضغط محتويات الفيديو في حدوث تشويش للصورة، ولاسيما في الصور المتحركة بشكل سريع، مثل الصور الرياضية وأفلام الحركة. • قد يتسبب مستوى الإشارة المنخفض أو رديء الجودة في تشوه الصورة. وهذه ليست مشكلة بالتلفزيون. • قد يؤدي استخدام الهواتف المحمولة بالقرب من التلفزيون (في نطاق يصل إلى متر واحد تقريبًا) إلى حدوث تشويش في الصورة وبالقوات التناظرية والرقمية.
الألوان غير صحيحة أو غير موجودة.	• إذا كانت تستخدم اتصال Component، فتأكد أن كبلات Component متصلة بالمقابس الصحيحة. قد تتسبب التوصيلات غير الصحيحة أو غير الثابتة في حدوث مشاكل في الألوان أو ظهور الشاشة فارغة.
اللون ردئ، أو ساطع.	• اضبط خيارات **الصورة** من قائمة التلفزيون. (انتقل إلى الوضع **الصورة** / **اللون** / **السطوع** / **حدة الوضوح**) • حاول إعادة ضبط الصورة لعرض إعداداتها الافتراضية. (انتقل إلى MENU - **الصورة** - **إعادة ضبط الصورة**)
ظهور خط منقط على حافة الشاشة.	• في حالة ضبط حجم الصورة على **ملائمة الشاشة**، قم بتغييره إلى **16:9**. • قم بتغيير دقة مستقبل البث عبر الكبل/القمر الصناعي.
الصورة تظهر باللونين الأبيض والأسود.	• إذا كانت تستخدم إدخال AV composite، فقم بتوصيل كبل الفيديو (الأصفر) بالإدخال component الأخضر رقم 1 الموجود بالتلفزيون.
عند تغيير القنوات، تتجمد الصورة أو تتأخر أو تتشوه.	• في حالة التوصيل بمستقبل بث عبر كبل، جرِّب إعادة ضبطه. (أعد توصيل سلك التيار المتردد، وانتظر حتى تتم إعادة تشغيل مستقبل البث عبر الكبل. قد يستغرق ذلك 20 دقيقة. • اضبط دقة الخرج لمستقبل البث عبر الكبل على 1080i أو 720p.
جودة الصوت	
الحجم الصوت أو انخفاضه للغاية بالرغم من تعيينه إلى الحد الأقصى لمستوى الصوت.	• يُرجى التحقق من مستوى الصوت للجهاز الخارجي المتصل بالتلفزيون.
الصورة جيدة ولكن لا يوجد صوت.	• اضبط الخيار **تحديد المسماعة** على **ساعات التلفاز** من قائمة الصوت. • إذا كانت تستخدم جهازًا خارجيًا، فتأكد من أن كبلات الصوت متصلة بمقابس إدخال الصوت الصحيحة الموجودة بالتلفزيون. • إذا كانت تستخدم جهازًا خارجيًا، فتحقق من إخراج صوت الجهاز (على سبيل المثال، قد تحتاج إلى تغيير خيار صوت جهاز الاستقبال عبر كبل إلى HDMI عند توصيل مصدر HDMI بالتلفزيون). • إذا كانت تستخدم كبل HDMI، فيتطلب الأمر وجود كبل صوت منفصل. • إذا كان التلفزيون مزودًا بمقبس لسماعة الرأس، فتأكد من عدم توصيل أي شيء به.
تصدر المسماعات صوتًا غريبًا.	• افحص توصيلات الكبلات. تأكد من عدم توصيل كبل الفيديو بإدخال الصوت. • بالنسبة لتوصيلات الهوائي أو الكبلات، تحقق من قوة الإشارة. قد يتسبب ضعف مستوى الإشارة في حدوث تشوه بالصوت.
عدم وجود صورة وعدم وجود فيديو	
التلفزيون لا يعمل.	• تأكد من توصيل سلك التيار المتردد بمأخذ الحائط والتلفزيون بإحكام. • تأكد أن مأخذ الحائط يعمل. • حاول الضغط على الزر POWER بالتلفزيون للتأكد من أن المشكلة لا تكمن في جهاز التحكم عن بُعد. وإذا كان التلفزيون قيد التشغيل، فراجع المشكلة "جهاز التحكم عن بُعد لا يعمل" الموجودة أدناه.
توقف تشغيل التلفزيون تلقائيًا.	• تأكد من ضبط **مؤقت النوم** على **إيقاف التشغيل** من القائمة **الوقت**. • إذا كان جهاز الكمبيوتر متصلاً بالتلفزيون، فتحقق من إعدادات التيار الكهربائي الخاصة بالكمبيوتر. • تأكد من توصيل سلك التيار المتردد بمأخذ الحائط والتلفزيون بإحكام. • عند مشاهدة التلفزيون من وصلة هوائي أو كبل، يتم إيقاف تشغيل التلفزيون بعد مدة تتراوح بين 10 و15 دقيقة في حالة عدم وجود إشارة.
لا توجد صورة / فيديو.	• افحص توصيلات الكبلات (افصل جميع الكبلات المتصلة بالتلفزيون والأجهزة الخارجية وأعد توصيلها). • اضبط خرج الفيديو للأجهزة الخارجية (مستقبل البث عبر الكبل/جهاز فك التشفير ومشغل أقراص DVD ومشغل أقراص Blu-ray، الخ) بحيث تتطابق التوصيلات مع دخل التلفزيون. على سبيل المثال، إذا كان مخرج الجهاز الخارجي هو HDMI، يجب توصيله بإدخال HDMI الموجود بالتلفزيون. • تأكد أن الأجهزة المتصلة قيد التشغيل. • تأكد من تحديد المصدر الصحيح بالتلفزيون بالضغط على الزر SOURCE الموجود بجهاز التحكم عن بُعد.

المشكلة	الحل الممكن
توصيل (كبل/هوائي) بتردد لاسلكي	
جهاز التلفزيون لا يستقبل جميع القنوات.	• تأكد من توصيل كبل الهوائي بإحكام. • ترجى محاولة إجراء **إعداد** (التوصيل والتشغيل) لإضافة القنوات المتوفرة إلى قائمة القنوات. انتقل إلى MENU - **التلفاز** - **إعداد** (التوصيل والتشغيل) وانتظر حتى يتم تخزين جميع القنوات المتوفرة. • تأكد من وضع الهوائي بشكل صحيح.
الصورة مشوشة، خطأ في حظر الماكرو وتكون كتل صغيرة ونقاط وظهور وحدات البكسل.	• قد يتسبب ضغط محتويات الفيديو في حدوث تشويش للصورة، ولاسيما في الصور المتحركة بشكل سريع، مثل الصور الرياضية وأفلام الحركة. • قد يتسبب مستوى الإشارة المنخفض أو رديء الجودة في تشوه الصورة. وهذه ليست مشكلة بالتلفزيون. • قد يؤدي استخدام الهواتف المحمولة بالقرب من التلفزيون (في نطاق يصل إلى متر واحد تقريبًا) إلى حدوث تشويش في الصورة وبالقوات التناظرية والرقمية.
توصيل جهاز الكمبيوتر	
تظهر الرسالة "**الوضع غير مدعوم**".	• اضبط دقة خرج جهاز الكمبيوتر بحيث تتطابق مع الدقة التي يدعمها التلفزيون.
الفيديو جيد ولكن لا يوجد صوت.	• إذا كانت تستخدم اتصال HDMI، فتحقق من إعداد خرج الصوت بالكمبيوتر.
أخرى	
لا يتم عرض الصورة بملء الشاشة.	• ستظهر بالقنوات عالية الدقة أشرطة سوداء على جانبي الشاشة عند عرض محتويات تم تحديثها من دقة قياسية (4:3). • ستظهر الشرطة سوداء أعلى الشاشة وأسفلها عندما تكون الأفلام ذات نسبة عرض إلى ارتفاع تختلف عن التلفزيون. • اضبط خيارات حجم الصورة بالجهاز الخارجي أو التلفزيون على وضع ملء الشاشة.
جهاز التحكم عن بُعد لا يعمل.	• استبدل بطاريات جهاز التحكم عن بُعد مع مراعاة وضع القطبين (+/-) في الاتجاه الصحيح. • قم بتنظيف إطار الإرسال الموجود بالجزء العلوي من جهاز التحكم عن بُعد. • حاول توجيه جهاز التحكم عن بُعد مباشرة ضمن مسافة 5 إلى 6 أقدام من التلفزيون.
لا يقوم جهاز التحكم عن بُعد الخاص بمستقبل البث عبر الكبل/جهاز فك التشفير بتشغيل التلفزيون أو إيقاف تشغيله أو ضبط مستوى الصوت.	• قم ببرمجة جهاز التحكم عن بُعد الخاص بجهاز استقبال البث عبر الكبل/جهاز فك التشفير لتشغيل التلفزيون. راجع دليل المستخدم الخاص بجهاز استقبال البث عبر الكبل/جهاز فك التشفير بتشغيل التلفزيون أو إيقاف تشغيله أو ضبط مستوى الصوت.
تظهر الرسالة "**الوضع غير مدعوم**".	• تحقق من مستويات دقة التلفزيون المدعومة، ثم اضبط دقة إخراج الجهاز الخارجي وفقًا لذلك. راجع إعدادات الدقة بهذا الدليل.
توجد رائحة بلاستيك صادرة من التلفزيون.	• تعد هذه الرائحة أمرًا طبيعيًا وستختفي بمرور الوقت.
التلفزيون مائل على جانبه الأيمن أو الأيسر.	• قم بإزالة قاعدة الحامل من التلفزيون ثم أعد تجميعها.
هناك صعوبات في تجميع قاعدة الحامل.	• تأكد من وضع التلفزيون على مكان سطح مسطح. من الضروري استخدام مفك مسامير فلاروط معتمد إذا لم تتمكن من إزالة المسامير من التلفزيون.
القائمة **البث** باللون الرمادي (غير متوفرة).	• لا تتوفر القائمة **البث** إلا عندما يتم تحديد المصدر TV فقط.
يتم فقد الإعدادات بعد 5 دقيقة أو في كل مرة يتم فيها إيقاف تشغيل التلفزيون.	• إذا كان التلفزيون في الوضع **عرض المتجر**، فيتقوم بإعادة ضبط إعدادات الصوت والصورة كل 5 دقيقة. إذا أردت تغيير الإعدادات من الوضع **عرض المتجر** إلى **استخدام منزلي**.
يحدث انقطاع متكرر في الصوت أو الفيديو.	• تحقق من توصيلات الكبلات وأعد توصيلها. • قد يحدث انقطاع في الصوت أو الفيديو بسبب استخدام كبلات صلبة أو سميكة بشكل زائد. تأكد من مرونة الكبلات بصورة كافية لاستخدامها على المدى الطويل. وفي حالة تثبيت التلفزيون على حامل بالجدار، توصى باستخدام كبلات ذات موصلات بزاوية 90 درجة.
رؤية صبغات صغيرة عند النظر عن كثب على حافة إطار التلفزيون.	• يُعد ذلك جزءًا من تصميم المنتج وليس عيبًا فيه.
وجود مشاكل متكررة في الصورة/الصوت.	• افحص الإشارة/المصدر وقم بتغييره.
قد يحدث رد فعل بين جهاز الوسائط المطاطية على حامل القاعدة وأعلى أطراف بعض الأثاث.	• لمنع حدوث ذلك، استخدم حشوة لبادية على أي سطح للتلفزيون يكون في اتصال مباشر مع الأثاث.

✎ تستخدم لوحة شاشة TFT LCD لوحة تتكون من ملايين خلايا فرعية تتطلب تقنية متقدمة لإنتاجها. ومع ذلك، قد تظهر بعض نقاط البكسل الفاتحة أو الداكنة على الشاشة. ولكن، لا تؤثر نقاط البكسل هذه على أداء المنتج.

✎ يمكنك الحفاظ على الحالة السائلة للتلفزيون الخاص بك من خلال الترقية إلى أحدث برنامج ثابت من موقع الويب (Support ← www.samsung.com) باستخدام USB.

معلومات أخرى

تركيب رف التثبيت بالحائط

يتيح لك طقم التثبيت بالحائط (إيتاع بشكل منفصل) إمكانية تثبيت التلفزيون بالحائط. للحصول على معلومات تفصيلية حول تركيب طقم التثبيت بالحائط، راجع الإرشادات المرفقة مع طقم التثبيت بالحائط. اتصل بأحد الفنيين للحصول على المساعدة عند تثبيت دعامة التثبيت بالحائط.

لا تتحمل شركة Samsung Electronics أي مسؤولية تجاه أي تلف يحدث للمنتج أو إصابة جسدية لك أو للآخرين إذا قمت بتركيب التلفزيون بنفسك.

مواصفات طقم التثبيت على الجدار (VESA)

✎ لا يتم توفير طقم رف التثبيت على الجدار، ولكنه يُباع بشكل منفصل.

قم بتركيب رف التثبيت على الجدار على جدار صلب متعامد على الأرض. وعند ربطه بمواد بناء أخرى، يرجى الاتصال بأقرب موزع لك. وفي حالة تثبيت التلفزيون بسقف أو بحائط مائل، فقد يتعرض للسقوط مع إحداث إصابات جسدية خطيرة.

✎ **ملاحظة**

- الأبعاد القياسية لأطقم التثبيت على الجدار موضحة بالجدول أدناه.
- عند شراء طقم التثبيت على الجدار، يتم توفير دليل تثبيت مفصل ومجمع الأجزاء الضرورية للتركيب.
- لا تستخدم مسامير لا تتوافق مع مواصفات المسامير القياسية التي تضعها VESA.
- لا تستخدم مسامير تتعدى أطوالها الأطوال القياسية، لأن ذلك قد يتسبب في حدوث تلف للأجزاء الداخلية للتلفزيون.
- بالنسبة لأرفف التثبيت بالحائط التي لا تتوافق مع مواصفات المسامير القياسية التي تضعها VESA، قد يختلف طول المسامير حسب مواصفات رف التثبيت بالحائط.
- لا تربط المسامير أكثر من اللازم. فقد يتسبب ذلك في تلف المنتج أو سقوطه، مما يؤدي إلى حدوث إصابة جسدية. وتُخلي شركة Samsung مسؤوليتها عن مثل هذا النوع من الحوادث.
- تُخلي شركة Samsung مسؤوليتها عن حدوث أي تلف للمنتج أو إصابات جسدية عند استخدام رف تثبيت على الجدار غير مطابق لمواصفات VESA أو غير محدد، أو في حالة عدم التزام العميل باتباع إرشادات تركيب المنتج.
- لا تثبت التلفزيون على درجة ميل أكبر من 15 درجة.
- يجب أن يقوم شخصان بتثبيت التلفزيون بالحائط.

مجموعة المنتجات	الطُرز	مواصفات قاعدة مسمار VESA (A * B) بالمللي متر	المسمار القياسي	الكمية
تلفزيون LED	UA40H4200 UA48H4200	200 × 200	8-مللي	4

✎ لا تقم بتركيب طقم رف التثبيت على الجدار أثناء تشغيل التلفزيون. قد يؤدي ذلك إلى حدوث إصابات جسدية نتيجة لصدمة كهربية.

تثبيت التلفزيون بالحائط

تنبيه: قد يؤدي شد التلفزيون أو دفعه أو الصعود فوقه إلى توقفه عن العمل. احرص على ألا يقوم أطفالك بالتعلق بجهاز التلفزيون أو تحريكه؛ فقد يؤد